

Les Echos du Chalabreil

Bulletin municipal

Janvier 2021

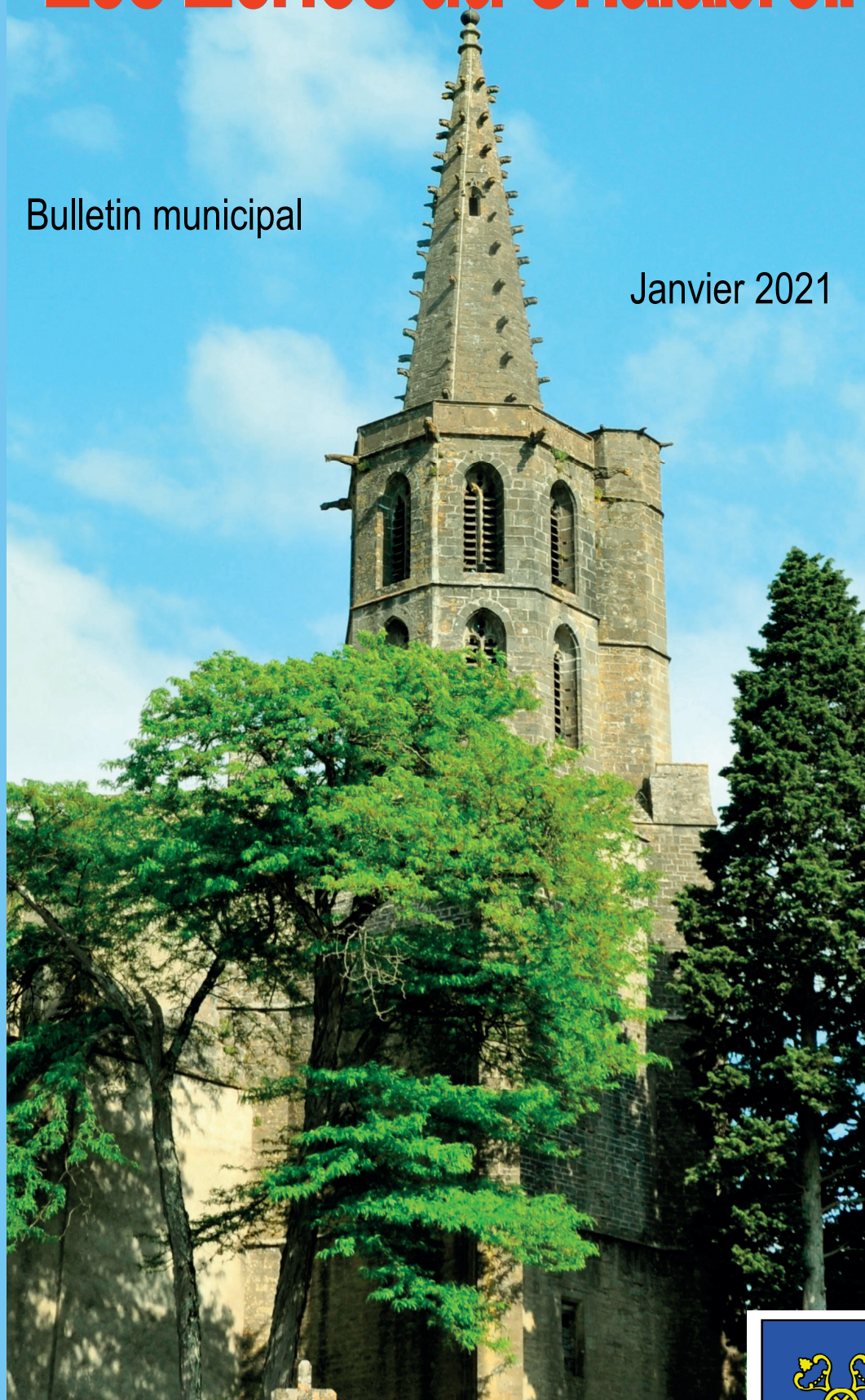

Mairie de Chalabre — 1 Cours Sully

SOMMAIRE

- 3 Editorial
- 4 Organisation des Elus
- 5 L' équipe municipale
 - Les projets
 - Le budget
- 6 Les travaux
- 7 Urbanisme
- 8 Culture
- 9 Les associations culturelles
- 11 Groupe de travail animation
 - Règlementation des salles municipales
- 12 Développement durable
- 14 Enfance et jeunesse
- 15 Les acteurs de la solidarité
- 16 Les clubs sportifs
- 18 Les acteurs économiques
- 20 Les associations chalabroises
- 22 Bien vivre ensemble

CONTACTS MAIRIE

Contact : 04.68.69.20.39

Courriel : mairie.de.chalabre@wanadoo.fr

Site internet : <http://www.chalabre.fr>

Ouverture au public :

Du Lundi au Vendredi - de 8h à 12h
L'après-midi, uniquement sur rendez-vous

Déchetterie Intercommunale

5 route de Mirepoix

Ouverture au public :

Mardi / Mercredi / Vendredi - de 13h30 à 16h30
Samedi - de 9h à 12h
Téléphone : **06.77.82.99.58**

Ramassage des encombrants

Dernier jeudi de chaque mois
Inscription obligatoire en mairie

Permanence CCAS

Le mardi en mairie de 10h à 12h
Les autres jours sur rendez-vous : 04.68.69.20.39

Bibliothèque Municipale

Horaires provisoires liés au Covid-19 :
LUNDI / MERCREDI / VENDREDI : 9H / 12H
MARDI / JEUDI : 10H / 12H

ÉDITORIAL de Monsieur le Maire

Au nom du conseil municipal, je vous présente mes meilleurs vœux pour l'année 2021 : santé, bonheur et beaucoup de sérénité en ces temps difficiles .

L'année 2020 a été particulièrement éprouvante pour nous tous .

Une crue dévastatrice au mois de janvier et la submersion du barrage du lac de Chalabre, ont causé de nombreux dégâts dans notre commune et impacté lourdement certains riverains du chalabreil .

L'élection municipale de mars 2020 a validé une nouvelle équipe municipale qui dès sa mise en place, a été confrontée à une deuxième crise : celle de la covid, et de l'obligation d'appliquer des protocoles divers pour respecter les gestes barrières et protéger la population .

Nous espérons en 2021 connaître la fin de cette pandémie afin de retrouver la liberté de vivre de beaux moments avec nos familles et nos amis et de reprendre une vie normale dans notre belle commune .



Le Conseil Municipal élu en mars 2020 est composé de : Jean-Jacques Aulombard (Maire), Bruno Carbonnel (1er adjoint); Evelyne Garros (2ème adjoint); Patrice Salerno (3ème adjoint); Céline Amiel (4ème adjoint); Gérard Canal; Christian Guilhamat; Laetitia Guilhamat; Jacques Mamet; Muriel Marty-Cunillera; Julie Pierron; Laurie Puerto; Philippe Razeyre; Marie-Annick Serrus-Crampagne; André Sips

ORGANISATION DES ÉLUS DE CHALABRE

Monsieur le Maire Jean-Jacques AULOMBARD préside toutes les commissions

COMMISSIONS MUNICIPALES OBLIGATOIRES

APPEL d'OFFRES

Titulaires

Mr CARBONNEL Bruno 1er adj.

Mr RAZEYRE Philippe

Mr GUILHAMAT Christian

Suppléants

Mme GARROS Evelyne 2ème adj.

Mr SALERNO Jacques-Patrice 3ème adj.

Mme MARTY-CUNILLERA Muriel

MAPA (Marché à Procédure Adaptée)

Titulaires

Mr CARBONNEL Bruno 1er adj.

Mr RAZEYRE Philippe

Mr GUILHAMAT Christian

Suppléants

Me GARROS Evelyne 2ème adj.

Mr SALERNO Jacques-Patrice 3ème adj.

Mme MARTY-CUNILLERA Muriel

CONTRÔLE LISTES ÉLECTORALES

Mme SERRUS-CRAMPAGNE Marie-Annick

Mr CANAL Gérard

Mme PIERRON Julie

Mme MARTY-CUNILLERA Muriel

Mr MAMET Jacques

CCAS (Centre Communal Actions Sociales)

Mme AMIEL Céline 4ème adj.

Mme PIERRON Julie

Mr SALERNO Patrice 3ème adj.

DÉLÉGATIONS

COMMUNAUTE DE COMMUNES

Mr AULOMBARD Jean-Jacques maire

Mr CARBONNEL Bruno 1er adj.

Mme GARROS 2ème adj.

Mr MAMET Jacques

EHPAD

Mr AULOMBARD Jean-Jacques maire

Mr CARBONNEL Bruno 1er adj.

Mme PUERTO Laurie

ÉCOLE

Mr AULOMBARD Jean-Jacques maire

Mme AMIEL Céline 4ème adj.

COLLÈGE

Mme AMIEL Céline 4ème adj.

CORRESPONDANT DÉFENSE

Mr CANAL Gérard

RESEAU11

Titulaire : Mme GARROS Evelyne 2ème adj.

Suppléant : Mr RAZEYRE Philippe

SYADEN (Syndicat Audois d' Energies et du Numérique)

Titulaire : Mr CARBONNEL Bruno 1er adj.

Suppléant : Mr MAMET Jacques

GROUPES DE TRAVAIL

TRAVAUX / VOIRIE : Mr CARBONNEL Bruno , Mme GARROS EVELYNE, Mr SALERNO Patrice , Mr RAZEYRE Philippe , Mr MAMET Jacques

EAU / ASSAINISSEMENT : Mme GARROS Evelyne , Mr SALERNO Patrice , Mr GUILHAMAT Christian

URBANISME : Mr CANAL Gérard , Mr CARBONNEL Bruno , Mme GARROS Evelyne , Mme GUILHEMAT Laetitia , Mr SIPS André , Mr MAMET Jacques , Mme CRAMPAGNE Marie-Annick , Mme MARTY-CUNILLERA Muriel , Mr GUILHAMAT Christian

DÉVELOPPEMENT DURABLE : Mr SALERNO Patrice , Mr CANAL Gérard , Mr GUILHAMAT Christian

CULTURE : Mr SALERNO Patrice , Mme CRAMPAGNE Marie-Annick , Mme MARTY-CUNILLERA Muriel , Mr CANAL Gérard , Mr GUILHAMAT Christian

COMMUNICATION : Mr SALERNO Patrice , Mr CANAL Gérard , Mme CRAMPAGNE Marie-Annick , Mme PUERTO Laurie , Mme GUILHEMAT Laetitia , Mr CARBONNEL Bruno , Mr MAMET Jacques , Mr SIPS André

JEUNESSE et SPORT : Mme AMIEL Céline (jeunesse) , Mr CARBONNEL Bruno (sport) , Mme PUERTO Laurie , Mr MAMET Jacques , Mr SALERNO Patrice , Mme CRAMPAGNE Marie-Annick

REPRÉSENTATIONS AUX COMMISSIONS INTERCOMMUNALES

SPORT-CULTURE-ÉVÈNEMENTIEL-TOURISME : Mr MAMET Jacques (Président de la commission) , Mr SALERNO Patrice (Culture) , Mme CUNILLERA Muriel (Culture)

DÉVELOPPEMENT ECONOMIQUE : Mr CANAL Gérard

CLECT : Mme Evelyne GARROS

ENFANCE-JEUNESSE : Mme AMIEL Céline

Conseil d'exploitation Office du Tourisme Intercommunal : Mr SALERNO Patrice

URBANISME-ENVIRONNEMENT : Mr CANAL Gérard

UNE ÉQUIPE AU SERVICE DE CHALABRE

SERVICE TECHNIQUE

CANAL Fabrice , COURDIL Cédric ,
GARCIA Jean-José, GUARDIOLA Romain
, LARAN Wilfried , MARTIN Thierry ,
MELLADO Pascal , SARIEGE Bernard

SERVICE ADMINISTRATIF

NOT Pilar , RIVALS Nicole ,
SUBRVILLE Aurélie

BIBLIOTHEQUE

DANJOU Noëlle

ATSEM

TYSSEYRE Chantal
NOY Muriel

GARDERIE

MARTINEZ Lucas , DOSSIN Sandrine ,
RIVALS Isabelle , ROSSI Carine ,
VERGEL Marie-Hélène ,
VIGNES Albanie, VERGÉ Ilona

PROJETS

Plusieurs dossiers très importants pour la commune sont à l'étude pour 2021

La rénovation du lac de Chalabre est le dossier prioritaire .

La Préfecture de l'Aude a imposé une étude sur le devenir du lac . Le bureau d'études chargé de ce dossier doit donner ses conclusions au premier trimestre 2021 . La population sera conviée à une réunion d'information.

Calendrier : Etudes et dépôts de subventions janvier 2021—juin 2022
Début des travaux juin—octobre 2022

La crue de janvier 2020 a fortement endommagé certaines portions de route qui feront l'objet de travaux importants .

Construction de la gendarmerie

Le Ministère de l'Intérieur a acté l'opération et nous a transmis la notification officielle .
En 2021 , la municipalité va donc lancer les différentes études préalables à la construction .

Calendrier : Etudes janvier 2021—février 2022
Travaux mars 2022—décembre 2023

Parking de la rue des Boulangers

Pour 2021, un parking provisoire sera aménagé rue des Boulangers, sa version définitive sera réalisée en même temps que les travaux de rénovation du Cours d'Aguesseau.

Pour information, le Cours d'Aguesseau devrait être rénové en 2022 . Calendrier : Travaux janvier 2022—juin 2022

FINANCES

Grâce à une gestion rigoureuse les travaux du cours Raynaud ont été réalisés sans augmentation des impôts locaux

TRAVAUX

De nombreux travaux ont été réalisés en 2020, notamment :

La rénovation du Cours Raynaud, la réfection de la rue du Barry Saint, réhabilitation de la maison *médiévale* rue des boulangers, mise en conformité sécurité du Lac, l'extension du réseau d'assainissement (stade, Cazal, cité Canat), l'aménagement d'un columbarium.



Outre les travaux du quotidien, nos services techniques ont œuvré aux travaux des sanitaires du stade (WC handicapés plusieurs fois vandalisés), la rénovation de la gare, la dalle du columbarium, l'installation de la statue de Don Quichotte, la rénovation des vestiaires du stade et du Club House

EAU et ASSAINISSEMENT

En 2009, la commune de Chalabre a demandé à un bureau d'étude d'effectuer le diagnostic du réseau d'assainissement . Il a permis de relever qu'une très grande quantité d'eau claire, eau de pluie et eau d'infiltration engorge la station d'épuration . Des travaux ont été réalisés en 2009, pour résoudre ces anomalies en remplaçant une partie du réseau (les Genêts , rue du presbytère, cours Sully et Dr Joseph Raynaud , rue du Barry Saint , descente du Chalabreil et rue de la bibliothèque) . La mise aux normes de la station d'épuration en mettant en place des bassins plantés de roseaux pour les boues et un programme d'auto surveillance . Les derniers travaux réalisés ont été de changer les tampons dans la Blau et le Chalabreil pour en mettre des étanches . Pour le réseau d'eau potable, une partie de celui-ci vient d'être renouvelé cours Sully , Dr Raynaud , rue du Barry Saint et rue de la bibliothèque .

SYADEN

(Syndicat Audois d'Énergie et du Numérique)

L'ensemble des communes et des intercommunalités du département de l'Aude adhèrent au SYADEN en sa qualité de syndicat d'énergie en charge du service public de l'énergie et l'aménagement numérique du territoire.

Le SYADEN ambitionne d'impulser une dynamique forte pour l'aménagement numérique au sein du territoire du département afin de développer l'attractivité et l'activité économique dans le respect de l'environnement .

Pour la commune de Chalabre, la fibre optique est en cours de déploiement, ce qui permettra aux administrés un accès très haut débit .

La commune et le SYADEN travaillent ensemble sur de nombreux points . Il est un partenaire fort de la commune , il accompagne celle-ci sur des travaux de renforcement et d'effacement des réseaux électriques , d'éclairage public, et le développement de bornes de recharge pour voiture électrique .

Le SYADEN apporte également à la commune des conseils en énergie ou bien encore, réalise un groupement d'achat de fourniture d'électricité.

L'intercommunalité est à l'origine du projet SYADEN et du très haut débit (THD) , elle en finance une partie (1 600 000 €) au côté du département et des autres financeurs .

Vous pouvez retrouver toutes les informations sur www.syaden.net .

URBANISME

RÈGLEMENTATION

Tous travaux modifiant l'aspect extérieur d'une façade et / ou d'une toiture sont soumis à une déclaration préalable .

Toute nouvelle construction est soumise à autorisation. Une déclaration préalable pour les nouvelles constructions de 5 à 20 m² et un permis de construire à partir de 20m² .

Les extensions de bâtiments existants doivent être précédés d'une déclaration préalable jusqu'à 40m², au-delà un permis de construire doit être déposé .

Avant d'engager tous travaux, veuillez vous renseigner auprès de la Mairie qui vous donnera le formulaire adéquat .

À réception des dossiers, la Mairie enregistre ces derniers et les transmet à :

L'Architecte des Bâtiments de France si votre projet est situé dans le périmètre du champ de protection des monuments historiques et à la Communauté de Communes des Pyrénées Audoises qui instruit désormais les dossiers .

SECTEUR PATRIMONIAL REMARQUABLE

La commune de Chalabre est riche d'un patrimoine architectural et paysager dont deux monuments historiques qui génèrent un rayon de protection de 500m (le clocher de l'église St-Pierre et la rampe de l'escalier de la mairie) et quatre sites inscrits (le Calvaire, le château, la bastide centre ville, les maisons du Blau)

L'évolution récente de la législation entrainera à terme une disparition des sites inscrits dans leur configuration actuelle .

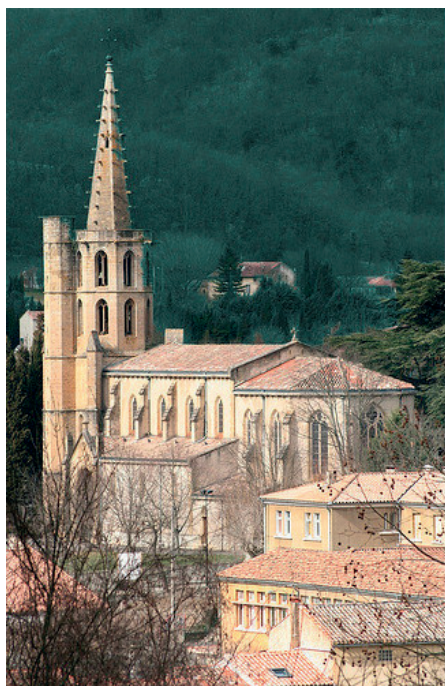

La commune de Chalabre a été retenue pour faire l'objet d'un Secteur Patrimonial Remarquable (SPR)

La réflexion sur l'élaboration d'un SPR est intéressante car cet outil se substituera aux protections y compris celles qui vont être supprimées tout en étant mieux adaptées aux ensembles concernés .

L'adoption d'un SPR est la première étape de l'élaboration d'un outil réglementaire qui sera soit un PVAP (Plan de Valorisation Architectural et Patrimonial) soit un PSMV (plan de Sauvegarde des Monuments et Valorisation) .

Le premier est une servitude du PLU (Plan Local Urbanisme) qui ne traite que de l'aspect extérieur des constructions et des espaces publics.

Le second se substitue au PLU . C'est un document complet qui s'interroge aussi sur des questions socio économiques. Il permet de protéger l'enveloppe extérieure des édifices et leurs intérieurs selon leur intérêt .

Le choix de cet outil est réservé à la Commission Nationale du Patrimoine et de l'Architecture .

Les travaux en cours ne concernent que la première étape de la mise en place de cet outil, à savoir la définition d'un périmètre de protection qui sera soumis à l'approbation de la Commission Nationale du Patrimoine et de l'Architecture .

CULTURE

Une culture commune ne signifie pas qu'elle est homogène , la même pour tous . Cela ne signifie pas non plus qu'elle est supérieure , banale , ou médiocre . Une culture commune sous-entend que cela concerne tout le monde , c'est-à-dire chaque individu , sans oublier le collectif pour la notion de culture partagée . La culture s'enrichit des différences de chacun à condition que soient organisés les échanges , les débats d'idées , des confrontations de pratiques . Elle ne se limite pas aux frontières communales . Il s'agit donc de cultiver des lieux et des temps de réflexions , d'actions ou d'activités , sans en connaître ou en définir a priori l'espace et le contenu . La culture , au sens où nous l'entendons , doit être une force de propositions ou de spectacles de qualité , et cela est en adéquation avec l'attente des publics visés . Nous définissons la culture et le dynamisme de la vie associative comme cœur du projet car ils favorisent le lien social , renforcent l'attractivité du territoire , peuvent stimuler leur développement y compris économique .

BIBLIOTHEQUE MUNICIPALE



A cause du confinement prononcé le 17 mars , nombre d'animations programmées ont été reportées ou annulées : le Printemps des Poètes et le Salon du Livre n'ont pas échappé à la règle .

Néanmoins, l'esprit est resté grâce à des enregistrements de contes par Mélanie PRO-CHASSON , offerts aux résidents de l'EHPAD . Egalement par la création d'un Salon du Livre virtuel à retrouver sur Facebook .

Afin de satisfaire la demande , mise en place d'un service de portage à domicile et de retrait sur place . Le catalogue est désormais accessible en ligne : <https://chalabre.bibli.fr/>.

Actions 2020

Février et Mars : Exposition d'aquarelles d'Angélique ALEGRE

Septembre 2020 : Dédicace du dernier roman de Georges Patrick GLEIZE « Même les pierres ont une histoire » .



Octobre 2020 :

Dédicace de NoTTo et Laulec , deux dessinateurs de BD , presse et humour . Les dessins sont réalisés en direct , à partir d'un mot du public , sur le thème du chat . Dédicaces de leurs ouvrages en fin de séance .



Projets 2021

19 mars : **Printemps des Poètes**

Spectacles de poésie , un pour les maternelles , un tout public

Du 13 au 16 mai : Chalabre accueillera « Artistes à suivre » une manifestation se déroulant sur plusieurs communes de la Haute Vallée de l'Aude . Notre village mettra en lumière de nombreux artistes .

17 juillet : **Salon du livre des auteurs d'Occitanie**



LES ASSOCIATIONS CULTURELLES

UPEK (Université Populaire en Kercorb)

L'Université Populaire en Kercorb est née fin 2017 et propose depuis trois ans un programme de conférences mensuelles sur des sujets variés (nature / environnement , société , science , histoire), ainsi que des ateliers ponctuels (sur réservation uniquement).

Ces conférences sont ouvertes à tous . La participation est libre , elle est gratuite pour les adhérents (adhésion 10 € par an) .

L'objet social de l'association est de permettre l'accès populaire à la culture , aux savoirs et aux connaissances , conformément aux valeurs des Universités Populaires (structure nationale) .

Les conférenciers interviennent bénévolement , ils ne reçoivent qu'un dédommagement de leur déplacement , les salles sont prêtées gracieusement par les communes .

Un débat a lieu après l'exposé du conférencier , suivi par un moment de convivialité avec un pot de l'amitié .



Pour plus d'information et le programme à venir , voir le blog :

<http://upeck.over-blog.com>



CHALABRE EN SERENADE



Le Festival 2020 de Chalabre en sérénade, compte tenu des circonstances, n'a pu avoir lieu. L'association a offert les 7 et 8 août des festivités en maintenant les sérénades aux balcons et deux concerts gratuits.

2 innovations :

- Les sérénades aux balcons se sont déroulées sur 2 jours (Cours Raynaud et Sully puis Cours Colbert et bassin)
- Inauguration musicale d'une exposition d'art regroupant 3 artistes.
- La décoration s'est enrichie grâce à Julie et à ses « crocheteuses » rythmant les rues et le ciel chalabrois de nombreux napperons multicolores . Chaque balcon avait sa décoration florale agrémentée de blasons d'histoire locale . Sans oublier les nombreux mots de chansons d'amour placardés sur les vitrines et maisons.

Merci aux bénévoles sans qui rien n'est possible.



© Blue Horizons 2020

L'association Chalabre en sérénade espère assurer en 2021 une version complète du festival tout en respectant les consignes gouvernementales en vigueur. La version 2021 se déroulera sur 5 jours : du mercredi 4 au dimanche 8 août avec master classes et artistes locaux et internationaux.

LES ASSOCIATIONS CULTURELLES

ENSEMBLE POUR LE CALVAIRE

Les temps forts de 2020

Eu égard à la crise sanitaire , il n'y en eut qu'un ; mais il fût de taille !

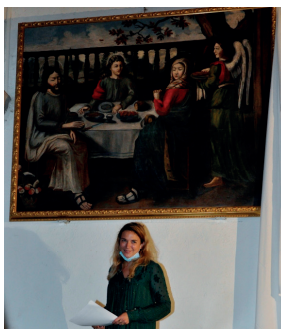

La journée du 12 septembre au cours de laquelle a finalement eu lieu l'inauguration du chemin de croix fut un franc succès . Une vingtaine de personnes , toutes masquées , ont débuté la journée par la montée du chemin de croix dont les stations avaient été restaurées l'année précédente .

S'en est suivi une messe célébrée dans la chapelle par Mgr Planet , évêque de Carcassonne , à l'issue de laquelle le tableau « Le repas de famille » dont la restauration avait été financée par l'association , la mairie et la Drac , a été dévoilé au public .

La restauratrice , présente , apporta des précisions sur l'œuvre , son état antérieur et le travail accompli .

Apéritif et repas pris en plein air , servi par les bénévoles de l'association ont clôturé la manifestation à laquelle une assistance nombreuse , ravie de se retrouver et de partager enfin des moments conviviaux , a participé .



Et pour 2021 ?

Il est envisagé de restaurer l'appartement de l'ermitte en partenariat avec la mairie et Pyrénées FM qui occupe l'espace actuellement. Peut-être que le dossier de demande de camouflage de l'antenne de TdF aboutira-t-il enfin ?

L'assemblée générale décidera des autres actions à mener dont plusieurs sont déjà dans les tiroirs .



CHALABRE
Stage expression théâtrale
corporelle et peinture
Enfants de 6 à 11 ans
du 22 au 24 juillet 2020
de 10 h à 16 h30
Salle des abattoirs

Avec **Elsa**
(25 ans d'expérience et formée à l'approche centrée sur la personne selon Rogers – formation Art thérapie en cours)

Ouverture au monde et à son bien-être.
Se connecter à sa créativité pour renforcer sa confiance et son estime de soi, apprivoiser ses émotions en jouant avec l'expression théâtrale, corporelle et peinture

Tarif : 100 euros (possibilité de tarif réduit)

Renseignements et inscriptions : Elsa 06 59 37 56 72

DIABASIS

L'association Diabasis en partenariat avec l'Agit théâtre propose cette année la deuxième édition du festival « De la fugue dans les idées » du 8 au 13 juin 2021 . Ce festival poursuit son envie de créer pour , par et avec les enfants et adolescents, désireux d'ouvrir des fenêtres sur le monde tout en créant l'échange et la rencontre autour des différentes disciplines artistiques (théâtre, danse , peinture , cinéma) .

Un stage d'été sera proposé par Elsa , les dates sont à définir .

L'association Diabasis espère que les « cousins », atelier théâtre adultes de Chalabre pourra proposer son nouveau spectacle « ça va ? » et jouera sur plusieurs séances . A suivre

Même si les prévisions sont difficiles en ces temps de confinement , l'association Diabasis a le désir de continuer à proposer des événements culturels sur et pour le village de Chalabre et ses alentours .

Renseignement et inscription : **ELSA 0659375672**

MUSIQUE EN KERCOB

Musique en Kercorb fête en 2021 les 10 ans de son festival . Pout célébrer l'évènement , un grand concert aura lieu le 15 août en l'église Saint-Pierre de Chalabre avec l'orchestre de chambre Occitania .

Le programme complet de 2021 sera dévoilé ultérieurement. Il se déroulera en juillet et août à l'église de Ste-Colombe s//Hers, à la chapelle Ste-Cécile de Rivel, à la chapelle du Calvaire de Chalabre et à la maison du lac de Montbel.

Contact mail : musique-en-kercorb@gmail.com
Site internet www.musique-en-kercorb

IL ÉTAIT UNE FOIS CHALABRE

Un quart de siècle pour Il était une fois Chalabre

Au mois de juin 1995, fleurissaient dans les rues de Chalabre, des affichettes invitant les Chalabrois à fouiller dans les vieilles malles, à la recherche de documents susceptibles de réveiller le passé de la capitale du Kercorb.

Depuis, l'association Il était une fois Chalabre a publié quatorze ouvrages, et soufflera prochainement les vingt-cinq bougies de son anniversaire avec la présentation d'un Tome XV, prévue en 2021. En présentant leurs meilleurs vœux aux Chalabroises et aux Chalabrois, Michel Brembilla et son équipe renouvellent leurs remerciements aux personnes qui ont collaboré par leur travail ou par le prêt de documents, à la rédaction des ouvrages publiés.



GROUPE DE TRAVAIL ANIMATION

Pour cette fin d'année, le groupe de travail animation a souhaité porter une attention particulière au marché du samedi. C'est un véritable temps fort de la vie locale, un marqueur de l'animation, de l'économie locale et du lien social dans notre village. Il est donc essentiel de le conforter dans ses fonctions .

Dans un premier temps Laëtitia, Laurie, Julie et Céline sont allées à la rencontre des commerçants et de leur clientèle . Après avoir échangé et mené une enquête auprès des personnes, elles ont pu faire un point sur les aspects positifs et les petites choses à améliorer .

Pour ce faire, en collaboration avec les employés municipaux , la halle est nettoyée hebdomadairement.

L'éclairage est allumé quand cela le nécessite .

Un rappel a été fait afin que les personnes respectent l'arrêté municipal qui régit le stationnement autour de la halle le samedi matin .

La signalétique est en cours de réflexion .

Suite à ces améliorations, le groupe animation a déjà pu constater des retours positifs des commerçants qui sont satisfaits de l'attention qu'on leur porte .

Le groupe de travail animation va continuer à réfléchir sur les prochaines améliorations à apporter.

En espérant que la situation sanitaire s'améliore, elle va se pencher sur les différentes animations à venir de l'année 2021 en partenariat avec les associations qui le souhaitent.

N'hésitez pas à nous contacter.

RÈGLEMENTATION DES SALLES MUNICIPALES

Depuis quelques mois, une nouvelle réglementation a vu le jour en ce qui concerne les salles municipales de Chalabre .

Elle comprend :

- un règlement intérieur
- un contrat de location
- une convention
- un état des lieux avant et après utilisation de la salle.

Si vous désirez louer une salle municipale, vous devez en faire la demande auprès de Mme Not Pilar au secrétariat de la mairie .

Toute demande faite en dehors du secrétariat ne sera pas prise en compte.

Après confirmation, Mme Amiel Céline (élue et responsable de la location des salles) entrera en contact avec vous pour vous expliquer les modalités de location .

Cette réglementation s'adresse autant aux particuliers qu'aux associations.

Petit rappel, courant janvier toutes les associations recevront par mail le dossier réglementation des salles à mettre à jour.



DEVELOPPEMENT DURABLE

Chalabre labélisée Station Verte

A consulter à partir de notre site internet www.chalabre.fr

Lien : <https://chalabre.stationverte.com>

ECOTOURISME

L'écotourisme est un tourisme axé sur la nature et les patrimoines (architectural, naturel, historique et immatériel), et qui possède une composante éducative. Il s'agit d'une forme de développement qui contribue au bien-être des communautés locales et qui encourage leur participation. L'écotourisme contribue à la protection du patrimoine ainsi que du cadre de vie. L'Esprit Station Verte c'est un tourisme à visage humain de proximité, tisseur de liens entre la nature, les terroirs et les Hommes.

Concernant la page Chalabre du site internet « Station Verte », notre objectif pour 2021 est d'apporter beaucoup plus d'informations qualitatives sur notre village, ainsi qu'un diaporama photos encore plus attractif.

LA VOIE VERTE

La Voie Verte qui traverse Chalabre est sans conteste un marqueur fort de l'écotourisme local. La gare, propriété communale, est un atout majeur pour la visibilité et le développement d'un tourisme de nature. Outre la rénovation de la piste cyclable, nous pouvons également compter sur les investissements mobiliers et paysagers du Département de l'Aude aux abords de la gare.



GARE DE CHALABRE RELAIS INFORMATION TOURISTIQUE

Ce point d'accueil et d'information est complémentaire du réseau coordonné par l'Office de Tourisme des Pyrénées Audoises. Basé à la gare de Chalabre, il est un point d'arrêt stratégique pour rediriger les visiteurs vers le cœur du village. Malgré le confinement et la fermeture temporaire de la Voie Verte pour cause de travaux, 104 personnes ont pu bénéficier d'un accueil personnalisé et d'un large éventail de documents touristiques. Compte tenu de la forte demande concernant l'Ariège, nous avons récupéré une bonne documentation avec le concours des offices du tourisme de Mirepoix et Lavelanet.

Permanences assurées de Pâques à Toussaint par Nicole Rivals.



DEVELOPPEMENT DURABLE

AUTRES MESURES CONCRETES

Poursuite du stockage du BRF (Bois Raméal Fragmenté) et paillage de nos plantations afin de protéger et amender les sols (réalisé par nos services techniques).

Afin de maîtriser les coûts du **Fleurissement du village**, en 2021 nous travaillerons avec la pépinière départementale de l'Aude (plants de vivaces gratuits), et nous produirons nos propres fleurs annuelles avec **des serres sous châssis**.

Attribution aux habitants de Chalabre d'une **subvention de 100€ pour l'achat Vélo à Assistance Electrique** (5 éligibles en 2020). Cette mesure sera reconduite en 2021.

Guides, Informations et conseils à découvrir et à télécharger sur le site internet de la mairie de Chalabre : www.chalabre.org – page « Développement Durable ».

CAMPING MUNICIPAL

Malgré l'impact du Covid-19, la fréquentation du camping a été globalement satisfaisante (ouverture en juillet et août), la part de camping-cars est de loin la plus représentative. Bien que les infrastructures soient vétustes, les touristes sont globalement satisfaits du camping .

L'accueil , l'environnement naturel , l'attrait de la voie verte font un peu oublier que les installations doivent être pour le moins rafraîchies.

Fréquentation pour juillet et août : 328 personnes / 830 nuitées.



L'ASSOCIATION ATOUT FRUIT

www.atoutfruit.fr

L'association **Atout Fruit**, basée à la gare de Chalabre, agit pour la sauvegarde de la biodiversité fruitière locale au travers d'un Conservatoire fruitier accessible à tous, avec comme outil le linéaire de la Voie Verte, 80 kms reliant Ariège et Aude, du Canal du Midi au Château de Montségur.



C'est une action concrète et innovante, une sensibilisation à l'environnement et à la biodiversité. Cette démarche s'adresse au grand public au travers d'animations et de stages de formations, mais aussi pour les jeunes et les écoles avec des outils pédagogiques adaptés. Les bénévoles de l'association Atout Fruit, encadrés par Solène Callarec, salariée de l'association, plantent, greffent, récoltent et transforment les fruits sous forme de jus, sirop ou confitures. Le Conservatoire fruitier de la Voie Verte s'inscrit dans une démarche **d'aménagement durable du territoire**.

Permanence tous les mercredis à la gare de Chalabre (les autres jours sur Rdv).

Accompagnés par l'association Atout Fruit, les élèves de 4ème et 3ème du Collège A. PONS à Chalabre ont mis les mains dans la terre pour planter les 70 plants d'une haie fruitière bordant l'entrée du Collège. Parents d'élèves, professeurs, agent technique, Principale du Collège, tous ont participé, ravis de contribuer à la sauvegarde de la biodiversité fruitière. Un grand merci également à l'équipe départementale venue préparer la tranchée.



ENFANCE - JEUNESSE

ÉCOLES

A l'initiative d'Isabelle BOULBET, directrice du groupe scolaire, avec le concours du service technique municipal, de Julie PIERRON et Céline AMIEL, élues chargées de l'enfance jeunesse, l'espace de récréation a pris de la couleur.

Fin juillet les agents techniques (Wilfried LARRAN, Pascal MELLADO et Bernard SARIEGE), Mirela VASILE (artistes peintres, galerie Poem), se sont donnés rendez-vous pour donner vie au projet. Une fois les mesures prises et les modèles tracés, le chantier s'est mis en route pour quelques semaines de travail. Grâce à la volonté et la participation bénévole d'artistes locaux (sans oublier la participation de Thierry RONCALLI qui a fait don de pochoirs) et de savoir-faire associés, cette expérience a été très sympathique pour les participants.

Elle a favorisé des rencontres, de l'entraide, des échanges pour un aboutissement réussi. L'essentiel de l'objectif étant de faire plaisir aux écoliers.



LES VACANCES APPRENANTES

Pendant la deuxième semaine des vacances de Toussaint, (du 26 au 30 octobre), 16 élèves du CP au CM2 de l'école Louis Pergaud ont bénéficié de « vacances apprenantes », au travers du projet « coup de pouce » école ouverte. Il s'agissait pour ces petits écoliers volontaires de pouvoir suivre pendant quatre jours des enseignements de remise à niveau ou d'approfondissement en mathématiques et français, en petits groupes, mais aussi d'activités plus ludiques autour de lectures offertes, de jeux de sciences ou encore de découverte du tennis. Le projet approuvé par les services de l'éducation nationale devrait être reconduit au cours d'autres périodes de vacances. Merci à Aurore, Isabelle et Naïs.

ASSOCIATION VANILLE ET CHOCOLAT



Le bureau
Florent Doussaud - Virginie Lefebvre
Maud Tilliez

Cette association est née le 8 mars 1985. Elle est gérée par un bureau bénévole, dont la présidente est madame LEFEBVRE, le trésorier monsieur DOUSSAUD et la secrétaire madame TILLIEZ. Les locaux actuels datent de 1998, ils bénéficient d'un bel espace de jeux pour les enfants, ainsi qu'un grand jardin. La crèche n'est pas seulement un lieu de garde, mais surtout un lieu d'éveil et de rencontres. La structure a une capacité d'accueil de 20 enfants de 3 mois à 3 ans, pris en charge par des professionnelles qualifiées. A la tête de cette belle équipe, madame RAYNAUD, directrice, arrivée en 2003 de Carcassonne. Elle a annoncé dernièrement qu'elle faisait valoir ses droits à la retraite à partir de 2021, au terme de 17 années passées en Kercorb. La municipalité lui souhaite de très belles choses à l'occasion de cette nouvelle vie qui s'offre à elle. Bonne route et bonne continuation.

LES ACTEURS DE LA SOLIDARITE

CCAS

Démarche du CCAS (Centre Communal d'Action Sociale) de Chalabre :

Le CCAS de Chalabre est à l'écoute des personnes qui le sollicite. Sa mission est de venir en aide aux personnes les plus fragiles, mettre en œuvre des solidarités, lutter contre toute forme d'exclusion. Le CCAS oriente les personnes vers les services et professionnels compétents.

Permanence du CCAS en mairie : tous les mardis de 10h à 12h. Les autres jours sur rendez-vous : 04.68.69.20.39

Pour cause de covid19, le repas des aînés de 2020 n'a pu être organisé. Afin de garder le lien, le CCAS a opté pour la remise de colis de Noël avec des produits locaux originaux . A partir de sacs recyclés, nous avons demandé la participation du Centre de Loisirs pour leur décoration. Le CCAS adresse un grand merci aux enfants, à Sandrine, directrice du Centre, ainsi que Carine, Albanie, Lucas , qui ont accompagné les enfants tout au long de l'activité.
A noter : les rouleaux de bolduc ont été offerts par le magasin Floralie .

Unité Territoriale Chalabre

Communauté des Communes des Pyrénées Audoises : Cours d'Aguesseau
Service d'Aide à domicile : 04.68.69.21.94
Prise de rendez-vous Assistante sociale : 04.68.69.79.64

LES ASSOCIATIONS

Restos du cœur :

Avenue Rhin et Danube, route de Limoux
Contact Violette MORENO : 06.41.94.78.56.

Accueil et distribution de produits alimentaires : tous les vendredis de 9h à 12h et 14h à 16h.

« Médecins du Monde » assure une permanence dans les locaux des Restos du Cœur.



Suite au douloureux décès de Michel Martinez, toute la famille des Restos du Cœur tenait à lui rendre hommage.

Coresponsable du centre de Chalabre, Michel était un bénévole dévoué et souriant, toujours à l'écoute, un mot gentil pour chacun.

Association « Brain UP : Dans le cadre de « Moi Senior – bien vieillir dans l'Aude » l'association Brain Up a proposé en 2020 des ateliers basés sur le sommeil et la sophrologie. Bien évidemment, ces ateliers ont été interrompus lors des divers confinements. Pour 2021, des ateliers informatiques seront proposés : inscriptions mairie – 04.68.69.20.39.

Association « Ma Vie– Gym. Santé Seniors » : a proposé, hors confinement, des Activités Physiques Adaptées, tous les mercredis de 15h45 à 16h45, salle de l'Abattoir. cette activité sera reconduite en 2021.
Contact et inscriptions : Marion Lauze : 06.15.83.69.27

LES CLUBS SPORTIFS

RUGBY XV

Le club comporte 33 joueurs - 2 entraîneurs - 16 dirigeants - 15 licenciés école de rugby en entente avec le RPO (Championnat ligue Occitanie) 2ème série, seulement 3 matchs joués depuis le début de saison, tous à domicile, 2 victoires - 1 défaite.



PÉTANQUE



Notre cher club de pétanque qui rassemble tous les villages en Kercorb, compte en cette année 2020, 45 licenciés dont 7 féminines, 4 jeunes et 34 séniors masculins : ce qui est bien malgré la Covid-19 et les confinements. Après avoir vécu une année 2019 riche en amitié pleine de belles aventures humaines remplies de joies, d'émotions et de rires, les bons résultats obtenus dans les diverses compétitions : Championnat de l'Aude, Championnat de France, Championnat des Clubs, Coupe de France ainsi que dans nos traditionnels concours de l'Ascension « Grand prix de la Ville de CHALABRE », concours loisir du lac et concours en nocturne tous les vendredis durant la période d'été ouverts à tous, ont été très satisfaisants et encourageants.



A présent, nous occupons la 13ème place du classement des clubs de l'Aude sur 77. C'est une belle récompense pour l'implication de tous les membres du bureau, des bénévoles et des licenciés « MERCI BEAUCOUP à eux ». Maintenant, nous prévoyons de nouveaux projets avec des objectifs sportifs. Nous serions heureux de vous compter parmi nous, rejoignez-nous avec ou sans licence, en temps que bénévole ou membre du bureau, pour vivre et partager ensemble de beaux moments d'amitiés inoubliables, bien à vous.

ALLEZ les VERTS et BLEUS de l'Union Bouliste CHALABROISE en KERCORB

LES FOULÉES DU KERCORB

Le bureau du club se compose de Pascal Ihlart président, Daniel Lopez trésorier et Valérie Riera secrétaire, ainsi qu'une vingtaine d'adhérents.

En période de non confinement, toutes les semaines un petit groupe de coureurs se retrouvent les mardis et jeudis pour des sorties courses à pieds. Le week-end et plus particulièrement le dimanche, des sorties sont organisées (randonnées et/ou courses à pieds).

Comme tous les clubs de sports et autres, les foulées du Kercorb ont été coupées dans leur élan face la Covid -19. En 2020, l'association n'a pas pu organiser la course de la ronde du Kercorb. Espérons qu'en 2021 les sorties en groupe reprennent leur cours normal. Les coureurs et randonneurs trépignent d'impatience à l'idée de se retrouver et attendent des jours meilleurs.

Si vous souhaitez faire partie de cette association n'hésitez pas à contacter le bureau.



LES CLUBS SPORTIFS

FOOTBALL

Le FC Chalabre I a accédé à la Promotion Honneur

Une pause sanitaire dans le calendrier de la saison 2020-2021, doublée d'une inconnue quant à la date du retour sur les pelouses, offre l'opportunité d'évoquer la saison 2019-2020, qui a vu le FCC I accéder en division supérieure.

Crédité de onze victoires pour un match nul et zéro défaite à la date du premier confinement (15 mars), l'équipe fanion du club positionnée en pole position de la poule A de 1ère division (D2), s'est vue attribuer un billet d'accession en Promotion Honneur.



FCC I

Invité à évoluer au sein de l'élite départementale, le club est désormais emmené par Marie-Eve Dumons, élue en assemblée générale le 10 juillet dernier à la présidence du FCC. En succédant à Alexandre Pereira, lequel boucle trois saisons à la tête du club, Madame la Présidente se voit épaulée par un groupe composé de Guillaume Smaghe et Alexandre Pereira, vice-présidents, Aude Padet, secrétaire, Christophe Borie, trésorier.



FCC II

Si la promotion a été actée pour le FCC I, il n'en a pas été de même pour le FCC II, engagé en championnat de 2e division (D4) et qui échoue au pied du podium, laissant son billet d'accession filer pour deux petits points.

Côté pelouse, les joueurs du FCC ont préparé leur rentrée sous la direction de Guillaume Lacoste, nouvel entraîneur qui succède à Cyril Lérès, artisan de la montée pour l'équipe fanion.

La campagne 2020-2021, à nouveau interrompue par le contexte sanitaire, reprendra peut-être en janvier, pour l'heure chacun se prépare en attendant un feu vert tout aussi espéré que la venue du Père-Noël.

TENNIS

Le Tennis Club du Chalabrais saison 2019/2020.

Le TCC compte dans ses rangs 72 licenciés, 37 messieurs et 35 dames, il compte également une école de tennis encadrée par un DE (Fabien) comprenant 45 enfants.

Concernant la compétition, le TCC possède 2 équipes dames, 2 équipes hommes, 2 équipes jeunes et une équipe mixte.

Toutes ces équipes sont inscrites en championnat départemental.

Les tournois annuels n'ont pu se dérouler pour cause de crise sanitaire.



nouveau bureau : Présidente Mme Roxane Marty
Secrétaire Mme Marjorie Verganzonez

Pour tout contact : Fabien (06.50.21.25.17) , Marjo (06.86.72.44.05)

En espérant une nouvelle année sportive et conviviale,
Le TCC vous souhaite une bonne et heureuse année 2021

ACTEURS ÉCONOMIQUES

En cette année 2020, Chalabre n'a pas été épargné, tant par les intempéries et le déversement du lac que par les vagues successives des confinements. Malgré tout, le tissu économique résiste et la municipalité restera vigilante et continuera d'accompagner au mieux les acteurs économiques de notre village. Nos meilleurs vœux de réussite aux entreprises, commerçants et artisans qui sont le poumon économique de Chalabre.



Pour 2020, à noter le déménagement des Pompes Funèbres Escande et Fils, maintenant installées 18 avenue de Lavelanet

L'agrandissement des ateliers de MP Charpentes

Les ouvertures :

Carrefour Express

ITM Informatique, 2 place Espérance Folchet

Le Fournil, notre nouvelle boulangerie Cours Colbert,

Parc Accrobranche médiéval au Château Chalabre.

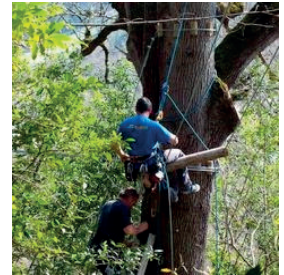

Mention spéciale à la brasserie du Quercorb à Chalabre, qui remporte les suffrages du guide Hachette, (extraits de l'article de la

Dépêche du 13/12/2020) :

.....La brasserie de Paul et Jayne Bayliss, figure dans les bonnes pages de l'édition 2021 du guide Hachette des bières, édité le 28 octobre dernier. Véritable observatoire des tendances en la matière, l'ouvrage réalisé par Elisabeth Pierre offre un panorama complet avec une sélection de 1 000 bières produites dans l'hexagone. Une véritable immersion dans le monde des houblons et des malts, au terme de laquelle trois bières de la gamme élaborée par la Brasserie du Quercorb se voient décerner trois étoiles.

ARTISANS et SERVICES

BOULBES Multiservices	(Tapisserie, peinture, revêtement sol ...)	Tel : 06.37.64.79.83
DROUIN Vincent	(Plomberie, Chauffagiste)	Tel : 04.68.69.36.88
A. CASSAGNAUD	(Plomberie, Chauffagiste)	Tel : 06.07.80.04.22
COMBES Charlette	(Couture, retouche) – La Plaine St Pierre	Tel : 06.84.71.79.03
BROCHET Joël	(Peinture, revêtement)	Tel : 04.68.69.36.80
OLIVIER Philippe	(Peinture)	Tel : 06.08.83.12.42
SAS Cas par Cas (Maçonnerie Générale)	Tel : 06.74.54.84.01 06.88.40.59.18
Georges HAMIDA	(Multiservices)	Tel : 06.73.30.36.18
Taxis du Kercorb – 42 route de Limoux		Tel : 04.68.69.20.37 06.81.78.75.87
RAZEYRE Philippe	(transport de fourrage)	Tel : 04.68.69.29.62

ENTREPRISES

MP CHARPENTES – ZA le Foulon Nord – Le Cazal	Tel : 04.68.31.56.91 – www.mp-charpente-maison-bois.fr
ESCANDE et Fils SA (Pompes funèbres)	Tel : 04.68.69.27.17 – www.etsescande.fr
CARTOFRANCE (Emballage carton) – ZA de la gare	Tel : 04.68.69.20.33 – www.emballagescartofrance.fr
Laurent THIERRY SA (Tissus spéciaux) – Avenue de la gare	Tel : 04.68.69.30.30
BRASSERIE du Quercorb – 1 rue du capitaine Danjou	Tel : 06.77.92.56.89

ACTEURS ÉCONOMIQUES



COMMERCES

CARREFOUR EXPRESS

A LA BONNE SAUCISSE

BOUCHERIE L'ENTRECOTE

Jean-Paul SUBREVILLE (Epicerie, fruits & légumes, fromages)

CAFE DE LA PAIX

CAFE DES SPORTS

CHEZ JOSE (Tabac, Presse ...)

LE FOURNIL (Boulangerie)

NOUVEL' HAIR (Salon de coiffure)

GAMM VERT (Coopérative agricole)

Garage GOMEZ

Station Service ELAN

FLORALIE (Fleurs, Articles funéraires)

ITM Informatique

FRIP'MAILLOT (friperie)

Delphine MEYRIGNAC :Atelier Poterie « Idéal Stand Art

7 avenue Auguste Cathala

Tel : 04 68 69 35 35

7 cours Colbert

Tel : 04 68 69 56 51

Rue St Ursule

Tel : 04 68 69 24 67

Rue St Antoine

Tel : 09 52 34 39 21

Cours Colbert

Tel : 04 68 69 20 56

Cours Raynaud

Tel : 04 68 69 21 39

2 rue capitaine Danjou

Tel : 04 68 69 24 16

24 Cours Colbert

Tel : 04 68 69 90 23

Cours Colbert

Tel : 04 68 69 20 66

2 chemin de la Cigalière

Tel : 04 68 69 20 23

Route de Lavelanet

Tel : 04 68 69 20 35

Route de Lavelanet

Tel : 04 68 69 20 35

Cours d'Aguesseau

Tel : 04 68 69 29 80

2 Place Espérance Folchet

Tel : 06 71 55 17 63

route de Mirepoix

Tel : 04 30 07 34 05

Rue St Antoine

Tel : 06 52 88 68 13.

BANQUES—ASSURANCES—IMMOBILIER

AXA Assurances

Rue St Ursule

Tel : 04 68 69 32 73

Crédit Agricole

Cours d'Aguesseau

Tel : 0467 17 51 75

La Poste

Avenue Auguste Cathala

Tel : 04 68 69 20 00

Cathar Country House

10 rue St Antoine

Tel : 06 01 28 31 31

Benoît LESTIENNE (FIJ Immobilier)

blestienne@fijimmobilier.fr

AUTES ACTEURS ÉCONOMIQUES

Le marché hebdomadaire (samedi matin sous la halle)

Château Chalabre (Parc de loisirs médiéval)

Tel : 04.68.69.37.85—www.chateau-chalabre.com

Royaume des Poupées :

2 quai du Pont Vieux

Tel : 07 83 27 45 11

SANTE

STRUCTURES

EHPAD	Les hauts de bon accueil	Tel : 04 68 69 20 52 – www.ehpad-chalabre.fr
CHRISTINA (Clinique de soins de suite et de réadaptation)	avenue Rhin et Danube	Tel : 04 68 69 36 00 - www.clinique-christina.com

PROFESSIONNELS DE SANTE

Médecins

Marie Hélène RICHON	34 cours Colbert	Tel : 04 68 69 20 22
Catherine CORNIC		

Infirmières

Ambre LIMOUZY-MORAT	11 cours J. Raynaud	Tel : 06 70 23 76 90
Carole BARTHES	11 cours J. Raynaud	Tel : 06 81 70 85 55
Marie-Claire BOUSSIOUX		
Bénédicte KERNER	12 place Espérance Folchet	Tel : 04 68 31 87 83

Orthophoniste

Marie ERTEL	10 cours Joseph Raynaud	Tel : 04 68 20 78 41
--------------------	-------------------------	----------------------

Kinésithérapeute / Ostéopathe / Masseur

Nolwenn BAUDONNEL	cours Sully	Tel : 04 68 69 63 97
Cyrille BEAUVOIS	cours Joseph Raynaud	Tel : 04 68 69 23 36
Patrice GASTINEAU	cours Sully	Tel : 06 08 76 06 98

PHARMACIE	cours Colbert	Tel : 04 68 69 21 60
------------------	---------------	----------------------

Ambulances OLLIVIER	cours J. Raynaud	Tel : 04 68 69 31 08
----------------------------	------------------	----------------------

Livraison de repas à domicile

Anne AUDOUY		Tel : 04 68 69 99 73
--------------------	--	----------------------

LES ASSOCIATIONS DONT LE SIÈGE SOCIAL EST À CHALABRE

Note aux associations : N'hésitez pas à nous contacter pour la diffusion de vos articles

NOM

CONTACT

CULTURELLES

Il était une fois Chalabre	Michel BREMBILLA	
Ensemble pour le Calvaire	Michel ALEGRE	mail : alegre.chalabre@orange.fr
Chalabre en Sérénade	Raymond CRAMPAGNE	Tel : 06 80 87 55 32 site : WWW.chalabreenserenade.fr
UPEK (UniVersité Populaire en Kercob)		mail : upek11@laposte.net site : WWW.upek.over-blog.com
Diabasis	Elsa SUARD	Tel : 06 59 37 56 72
Chorale Eissalabra	Maryse Le ROY Edouard GARCIA	Tel : 04 68 69 25 52 Tel : 04 68 69 31 33
Café Philo	Gérard BRUNELET	mail : philopaysdaiques@free.fr
Les Chevaliers du Tournol	Olivier CARBONNEAU	Tel : 06 07 96 37 33 mail : confreriechevaliertournol@orange.fr

SPORTIVES

Tennis Club du Chalabrais	Marjorie VERGANZONES	Tel : 06 86 72 44 05
Football Club Chalabrais	Marie-Eve DUMONS	Tel : 06 88 73 80 72
Rugby USCKBP	Didier ROSSI	Tel : 06 87 05 37 27
Union Bouliste du Kercorb	Olivier CARBONNEAU	Tel : 06.07.96.37.33
Bouge et mets tes baskets	Aude CONTE	Tel : 06 13 46 71 61
Club Cyclo VTT du Chalabrais	Jean QUEIRO	Tel : 04.68.69.25.03
Karaté	Georges HAMIDA	Tel : 06.73.30.36.18
Foulée du Kercorb	Pascal ILHAT	Tel : 06 87 36 20 57
Foot Vétérans	Franck SAUVAGE	
Les Badalucs	Frédéric BOUSSIOUX	Tel : 06 74 85 45 61
Bal Trap – Tir Sportif	Roland FOURCASSA	Tel : 06 74 64 87 60
Pêche et Protection aquatique du Kercorb	Daniel LOPEZ	Tel : 06 88 52 26 45

LOISIRS

Belote Loisirs	Edouard GARCIA	Tel : 06 85 24 52 48
Le Cazals	Thierry CNOCQUART	Tel : 06 74 94 75 46
Le Carnaval	Loïc ROSIC	Tel : 06 49 89 75 53
Les Maquettistes du Kercorb	Gérard CANAL	Tel : 06 77 95 23 33
Amicale des cheveux d'argent		
Société de chasse Chalabre		

AUTRES ASSOCIATIONS

Restos du Cœur (caritative et sociale)	Violette MORENO	Tel : 06 41 94 78 56
LIC TP (économique)	Roland Da Costa	Tel : 06 84 78 46 70 site : alictp@free.fr
Atout Fruit (Conservatoire fruitier)	Solène CALLAREC	Tel : 07 77 77 95 02 mail : atout.fruit@gmail.com site : www.atoutfruit.fr
FNACA (Fédération Nationale des Anciens Combattants d'Algérie)	Gérard COUTEAU	Tel : 04.68.69.21.54

BIEN VIVRE ENSEMBLE

Stationnement et Signalisation

- Merci de stationner uniquement sur les emplacements matérialisés
- Évitions de nous garer en stationnement interdit ou gênant, pensons aux piétons, aux mamans avec poussettes, aux personnes à mobilité réduite...
- Respectons les places de stationnement réservées aux handicapés.
- Respecter les signalisations mises en place : stop, priorité à droite, limitation de vitesse ...

Surveillons nos amis les chiens

- Apprenons-leur le caniveau, en cas d'incident des sacs sont à votre disposition. Une attention particulière sera apportée à l'application de l'arrêté municipal du 4 avril 2016, relatif aux déjections canines (arrêté à consulter sur notre site internet.). Nous rappelons que le non-respect de cet arrêté est passible d'une amende de 2^{ème} classe d'un montant de 35€.
- Évitions de laisser divaguer nos animaux, ils peuvent provoquer des accidents.

Le bruit est aussi une pollution

Les travaux de bricolage ou de jardinage réalisés par des particuliers à l'aide d'outils ou appareils susceptibles de causer une gêne pour le voisinage en raison de leur intensité sonore, tels que tondeuse à gazon, taille haies, débroussailleuse, tronçonneuse, doivent être effectués que pendant les horaires suivants :- Du lundi au samedi de 8h30 à 12h00 et de 14h00 à 19h00 - Interdits les dimanches et jours fériés.

Environnement

- Pensons à l'entretien de nos jardins et haies, source de gênes, de conflits et d'insécurité.
- Utilisons les endroits prévus pour chacun de nos déchets (papiers, bouteilles et cigarettes).
- Chacun doit veiller à la taille de ses plantations afin de ne pas gêner la sécurité en empiétant sur la voie publique.
- Attention, le brûlage des déchets verts est soumis à réglementation.

Mobilier

- Respectons les équipements de notre Ville : mobilier urbain, plantations et espaces verts, bâtiments, aires de jeux et espaces connus. Durant le confinement, nous avons eu à déplorer, à plusieurs reprises, le vandalisme sur les sanitaires du camping.



Jean-Jacques Aulombard , maire de Chalabre communique :



Le centre de Chalabre est en zone « 30 » et de trop nombreux automobilistes ne respectent pas cette limitation de vitesse. Il convient de rappeler cette règle pour protéger les piétons : **« En zone 30, le piéton est prioritaire ».**



Le stationnement sur le Cours Docteur Joseph-Raynaud est formellement interdit dans le virage près du cabinet du kinésithérapeute : l'élargissement est justement prévu, pour que des camions puissent se croiser. Le stationnement de véhicules sur cette portion de voie contrevient au code de la route.



Le croisement Rue du Capitaine Danjou et Cours Docteur Joseph-Raynaud est particulièrement dangereux. Bien que le panneau Stop ne soit pas obligatoire, la municipalité consciente du danger, a demandé au Département l'autorisation de placer un panneau Stop sur ce croisement.

Le panneau Stop a été posé .





2021

JANVIER

D	L	M	M	J	V	S
					1	2
3	4	5	6	7	8	9
10	11	12	13	14	15	16
17	18	19	20	21	22	23
24	25	26	27	28	29	30
31						

FÉVRIER

D	L	M	M	J	V	S
		1	2	3	4	5
6	7	8	9	10	11	12
13	14	15	16	17	18	19
20	21	22	23	24	25	26
27	28					

MARS

D	L	M	M	J	V	S
		1	2	3	4	5
6	7	8	9	10	11	12
13	14	15	16	17	18	19
20	21	22	23	24	25	26
27	28	29	30	31		

AVRIL

D	L	M	M	J	V	S
				1	2	3
4	5	6	7	8	9	10
11	12	13	14	15	16	17
18	19	20	21	22	23	24
25	26	27	28	29	30	

MAI

D	L	M	M	J	V	S
						1
2	3	4	5	6	7	8
9	10	11	12	13	14	15
16	17	18	19	20	21	22
23	24	25	26	27	28	29
30	31					

JUIN

D	L	M	M	J	V	S
		1	2	3	4	5
6	7	8	9	10	11	12
13	14	15	16	17	18	19
20	21	22	23	24	25	26
27	28	29	30			

JUILLET

D	L	M	M	J	V	S
				1	2	3
4	5	6	7	8	9	10
11	12	13	14	15	16	17
18	19	20	21	22	23	24
25	26	27	28	29	30	31

AÔÛT

D	L	M	M	J	V	S
1	2	3	4	5	6	7
8	9	10	11	12	13	14
15	16	17	18	19	20	21
22	23	24	25	26	27	28
29	30	31				

SEPTEMBRE

D	L	M	M	J	V	S
				1	2	3
4	5	6	7	8	9	10
11	12	13	14	15	16	17
18	19	20	21	22	23	24
25	26	27	28	29	30	

OCTOBRE

D	L	M	M	J	V	S
					1	2
3	4	5	6	7	8	9
10	11	12	13	14	15	16
17	18	19	20	21	22	23
24	25	26	27	28	29	30
31						

NOVEMBRE

D	L	M	M	J	V	S
		1	2	3	4	5
6	7	8	9	10	11	12
13	14	15	16	17	18	19
20	21	22	23	24	25	26
27	28	29	30			

DÉCEMBRE

D	L	M	M	J	V	S
				1	2	3
4	5	6	7	8	9	10
11	12	13	14	15	16	17
18	19	20	21	22	23	24
25	26	27	28	29	30	31



Imprimé sur papier recyclé par l'imprimerie LE NOISSETIER à LAVELANET